ZENDEGI-SALAM
ضمیمه روزنامه خراسان
زندگی سلام
•دوشنبه•۳ دی ۱۳۹۷•شماره ۱۲۱۷

حدیث روز

امام موسی کاظم(ع): مبادا از خرج کردن در راه طاعت خدا خودداری کنی، و آن گاه دو برابرش را در معصیت خدا خرج کنی. **تحف العقول**

ذکر روز دوشنبه
صد مرتبه «یا قاضی الحاجات»

در محضر بزرگان

کار بدون بسم ا... ناقص است

مرحوم حاج محمد اسماعیل دولابی فرمود:
هر کاری را با بسم ا... شروع کنی خوش برکت است، خوش عاقبت است. هر کاری را بدون بسم ا... انجام دهیم، ناقص است. این در حدیث هم آمده است. هر کاری را بدون بسم ا... انجام دهید دم بریده است. دم بریده یعنی ناقص، یعنی یک طرف آن خراب است. آیا می خواهید پیغمبر(ص) از این واضح تر حرف بزند؟ به این سادگی حرف زده است. دم بریده یعنی چه؟ یعنی فایده ندارد، نصف آن نیست.

برگرفته از «۲۸۳ نکته از بسم ا...»

حکایت

رفاقت آهن و گِل

روزی قوری آهنی به قوری گِلی گفت: «بیا به گردش برویم». قوری گلی گفت: «ببخشید نمی توانم از آتش دور شوم زیرا ضربه اندکی مرا نابود می کند.» قوری آهنی گفت: «نترس، مانند سپری مراقبت هستم.» قوری گلی پذیرفت و هر دو لنگ لنگان راه می پیمودند ولی با کمترین حرکتی به هم برخورد می کردند. قوری گلی چند قدمی از خانه دور نشده بود که با برخورد قوری آهنی خرد و نابود شد. با همنوع مان بیامیزیم که چنین سرنوشت شوم و بی پایه ای نداشته باشیم.

نویسنده: ژان دو لافونتن
مترجم: ملیحه صمدی

بریده کتاب

شادی من

من مبتلا به نوعی پارانویای وارونه‌ام. دائما به مردم مظنونم که دارند برای شاد کردن من نقشه می کشند.

برگرفته از «ناطور دشت»
اثر جی. دی. سلینجر

قرار مدار

اندکی صبر

رود جاری

امین دارخال

چشمه ها خشکیده
چشم ها خیس و نمور
غنچه ها بسته ولی
ته ذهن دهقان رود جاری ست هنوز

دنیا به روایت تصویر

تلگراف| انتقال یک مسجد تاریخی به مکان جدید تا بر اثر ساخت سد صدمه نبیند، ترکیه

گتی ایمیج| ساخت مجسمه برف و یخی غول پیکر، چین

رویترز| مردی با الاغ رنگ کرده شبیه گورخر در خیابان های مکزیک!

تا حالا دقت کردین

با خانمان

معضل اساسی تغییر عادات کهنه

مهدیسا صفری خواه |طنزپرداز

عادت‌های کهنه باگ‌های ازدواج هستند. شما همیشه امیدوارید که شریک‌تان را تغییر بدهید، البته در اینستاگرام و فضای مجازی وانمود می کنید که همین تفاوت‌هاست که به زندگی‌تان رنگ بخشیده است اما در خلوت خودتان هر لحظه او را برای هورت کشیدن لیوان چای و پرتاب کردن جوراب‌هایش به سیبُل زیر مبل می کُشید، اما خودتان را کنترل می کنید که این اطلاعات اصلی هیچ‌وقت رسانه‌ای نشوند. مگر می شود با آدمی که یک منبع آلودگی صوتی دایمی است، احساس خوشبختی کرد؟ روزی صدبار این سؤال را از خودتان می‌پرسید و جواب‌تان بسته به این که آنلاین هستید یا آفلاین تغییر می کند.
سرسختی عجیب آدم‌ها برای مبارزه با تغییر عادت‌هایشان ستودنی است. اگر آن‌ها ۲۵ درصد این سرسختی را در درس خواندن داشتند ما با سرعت هشت میلیون نفر در سال در حال تولید دانشمند و پزشک و کارشناس خبره بودیم و این قدر مقالات و پایان‌نامه‌های همدیگر را کش نمی‌رفتیم. واقعیت این است که آدم‌ها تغییر نمی کنند. آن‌ها سِر می‌شوند. از یک جایی به بعد شما می‌توانید صدای هورت کشیدن چای را در ذهن‌تان دایورت کنید روی موسیقی سمفونی هفتم موتزارت و هر دوتایتان از یک همزیستی مسالمت آمیز در کنار هم لذت ببرید. اما پرت کردن جوراب‌ها و نبستن در کمدها همچنان روی مخ‌تان باقی می‌ماند.
شما در مرحله دوم عملیاتی یک جانشین مناسب برای این کارهای تومخی پیدا می کنید. مثلاً مقابله به مثل می کنید. دنبال نقطه ضعف‌های هم می گردید و در جروبحث‌ها نامردی می کنید. البته با این شیوه مقصد بعدی‌تان حتماً دادگاه طلاق است. این که آدم‌ها قرار است بعدها عاشق هم شوند و این ایرادات را نبینند، چیزی شبیه وعده‌های یک نامزد انتخاباتی است که این وعده بسته به تریبون‌های تبلیغاتی آن‌ها عجیب و غریب‌تر می‌شود. باید باور کنید که عادات شریک‌تان قابلیت تبدیل شدن از یک حباب معمولی به یک التهاب داخلی را دارد. به تغییر آن‌ها امیدوار نباشید و تکنیک‌های پرت کردن حواس‌تان را یاد بگیرید. زن و مرد هم ندارد. شما می‌توانید تکنیک‌های بومی خودتان را داشته باشید. بالاخره زندگی صد سال اولش سخت است!

مارپیچ (سختی ۶۰٪)

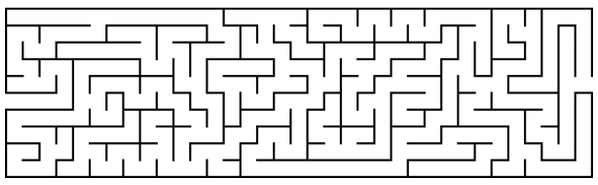

تاپخند

- از وقتی که شوفاژ جای شومینه و بخاری رو گرفت شوق زمستون از خونه ها رفت!
- به مناسبت شب یلدا دانشگاه بهمون آجیل و انار و موز و پرتقال و کیک و رانی داد. اینا خیلی مهربون شدن، حس می کنم می خوان پایان ترم دوبار مشروطمون کنن!
- بیشتر خونه‌های ایران یه اتاق داره که دماش در حد وینترفل سرده!
- ما پسرا هم خرید رو خیلی دوست داریم، حتی بیشتر از خانم ها، منتها به شرطی که پولش رو یکی دیگه بده!
- این عکاس ها وقتی می خوان عکس پرسنلی بندازن یه جوری سر آدم رو تنظیم میکنن انگار بعدش می خوان یک کشیده آبدار بخوابونن تو گوش آدم!
- یک عده انتظار دارن تو نونوایی و دارو خونه باید یک صفی باشه به عنوان «ماشینم رو بد جایی پارک کردم»!

دور دنیا

فیل هنرمند

دیلی میل- یک فیل ماده به نام آندریال در ایالت تامیل نادو در جنوب هند با خرطوم خود سازدهنی نواخت و همراه با آهنگ سازدهنی رقصید. فیلم این شیرین کاری به یکی از پربازدیدترین ویدئوهای این روزها تبدیل شده است. آندریال یکی از ۳۲ فیلی است که در اردوگاه فیل های متعلق به معابد به نام تاکامپاتی زندگی می کند. در این اردوگاه از فیل ها به خوبی مواظبت می کنند و به آن‌ها غذا و در صورت ضرورت دارو می رسانند. فیل های متعلق به معابد را به رنگ های درخشان در می آورند و از آن‌ها در جشنواره های مذهبی استفاده می کنند.

دندان عقل به جای نگین حلقه

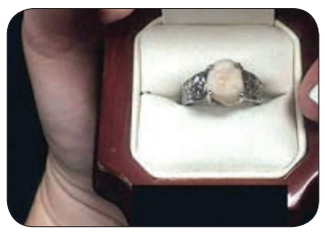

اسپوتنیک- یک مرد کانادایی با حلقه ای از نامزدش خواستگاری کرد که به جای نگین، دندان عقل داماد در آن به کار رفته است! عده ای از کاربران شبکه های مجازی این عمل را چندش آور بیان کردند. عده ای دیگر نیز با نگاه طنزآمیزی معتقدند که او باید هر شب حلقه خود را مسواک کند! بعضی نیز معتقدند که با سنگ کلیه هم می توان از این خلاقیت ها ارائه داد! عده ای از کاربران هم نوشتند داماد با این کار خواسته است پیام مهمی به بقیه بدهد، یعنی عقلم را دادم وزن گرفتم! عمر این نگین کمتر از یک هفته خواهد بود.

انگلیش آموزی

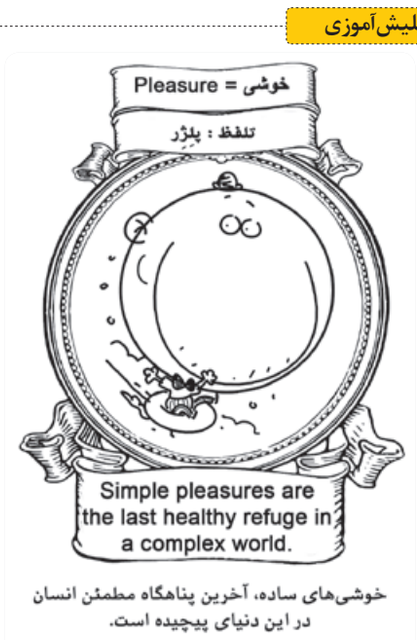

تفأل

دیشب گله زلفش با باد همی کردم
گفتا غلطی بگذر زین فکرت سودایی
صد باد صبا این جا با سلسله می رقصند
این است حریف ای دل تا باد نپیمایی

افسانه‌های نوین

رهگذر فضول و خلافکار الاغ سوار

علکساندر کاربراتور |مورخ، مولف و عمود منصف

روزی از روزها در زمان‌های قدیم (نه خیلی قدیم، یک کم جدیدتر... آهان همین بره تاریخی خوبه!) طبق معمول افسانه‌های این ستون، مردی بیکار مشغول قدم زدن در ولایت بود که چشمش به جمعیتی افتاد که مشغول تماشا و تشویق کردن صحنه‌ای بودند. از آن جایی که این مرد داستان ما همیشه علاف است، با خودش گفت: «برم ببینم چه خبره، بهتر از اینه که الکی برای خودم ول بچرخم و کف گیوه‌هام ساب بره، اونم تو این اوضاع گرونی گیوه و خدمات جانبی اش!» و با عجله خودش را به جمعیت رساند.
دید مردم در حال تماشای شخصی هستند که روی الاغی نشسته و ماموران او را در کوچه و خیابان می گردانند. مردم سر از پا نمی شناختند و با دست و جیغ و هورا، مرد الاغ‌سوار را همراهی می کردند. مرد رهگذر با خودش فکر کرد لابد این رسمی است که اگر کسی الاغ جدیدی بخرد با خدم و حشم در شهر می چرخد تا چشم بقیه از حسادت بترکد و مردم هم برای این خوشحالی می کنند تا مرد نفهمد که آن ها حسودی می کنند! (مرد داستان ما خیلی از روزگار خودش جلوتر بود، چون این رسم بعد از قرن‌ها رواج یافته و تازه الان این کار مرسوم است!) برای همین رو کرد به بغل دستی اش و افزود: «مدلش چیه؟» بغل دستی که دوزاری اش نیفتاده بود افزود: «جان؟!» رهگذر با لبخند افزود: «منظورم مدل الاغه! به نظر که نو نمیاد.» بغل دستی به‌زور دوزاری اش را جا انداخت و افزود: «داداش الان الاغ مورد نظر نیست، اون بالای الاغ اصل قضیه است! طرف گندم دزدیده و الان دارن تو شهر می چرخونش تا آبروش بره!» مرد رهگذر با دقت به قیافه مرد الاغ سوار نگاه کرد و خنده‌اش گرفت. بغل دستی با تعجب به او نگاه کرد و افزود: «جان؟!» رهگذر خنده‌اش را قورت داد و افزود: «این یارو که گندم‌ها رو خورده، الاغ سواری هم می کنه، این چه جور مجازات کردنه؟» بغل دستی پوزخندی زد و افزود: «اینا مقدمه است، می برنش به حسابش برسن که از دماغش در بیاد!»
رهگذر با شنیدن این جمله حساب کار دستش آمد و یک دست به دماغش و یک دست به کلاهش، پا به فرار گذاشت تا درسی شود برای کسانی که در کارهایی که نمی دانند دخالت نکنند!

نشر اکاذیب

خانه شیطانی

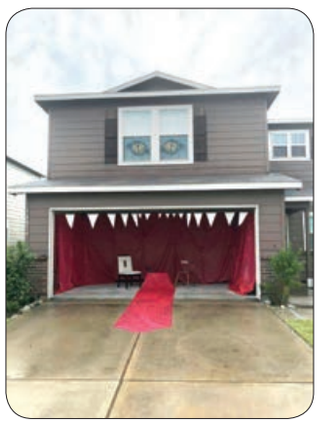

همیشه در کتاب ها یا فیلم ها داستان هایی درباره خانه های نفرین شده یا بدشگون می خوانیم و می بینیم این خانه ها چه بلایی بر سر ساکنان یا همسایگان شان می آورند. ولی این بار موضوع یک خانه خاص به صورت مستند ثبت شده است. هفته پیش عکس خانه ای منتشر شد که با دهان باز منتظر رهگذران است تا آن ها را ببلعد. به گفته عکاس ناشناس که مکان دقیق این خانه را اعلام نکرده است، درست در لحظه ای که یک پیک رستوران از مقابل در خانه عبور کرده است، دهان خود را باز کرده و پیک و پیتزا و نوشابه و سالاد و سیب زمینی سرخ کرده با سس تند همراهش را خورده است. کاربران از این که مکان این خانه مشخص نشده بسیار ترسیده و نوشته اند ممکن است این خانه اهریمنی همسایه هر یک از ما باشد!

دانستنی‌ها

عمیق ترین حفره های ایجاد شده روی زمین به دست بشر

بشر همواره به دنبال کشف آن چیزی است که خارج از سیاره زمین اتفاق می افتد، اما نکته جالب این است که دانسته هایش درباره سیاره ای که روی آن قدم می زند، ناچیز است. بهتر است اعتراف کنیم که ما چیزی از زمین نمی دانیم. راه اندازی یک پروژه تحقیقاتی کمک زیادی به بشر در زمینه شناخت زمین و لایه های زیرین آن کرد. در روسیه و در شبه جزیره کولا، یک سوراخ عمیق ۱۲ کیلومتری وجود دارد که عمیق تر از عمیق ترین نقطه در اقیانوس است که حدودا ۱۱ کیلومتر است. این سوراخ را گودال کولا نامیدند. این گودال امروزه بسته شده است.
چرا بشر فکر کرد که کندن عمیق ترین حفره به سمت مرکز زمین می تواند ایده خوبی باشد؟ در یک کلمه می توان پاسخ داد: «رقابت». تقریبا همه می دانیم که ایالات متحده آمریکا و شوروی سابق سال ها در زمینه اکتشافات فضایی با یکدیگر رقابت می کردند.

اما کمتر کسی می داند که این رقابت فقط در حوزه اکتشافات فضایی نبود. در اواخر دهه ۱۹۵۰ هر دو کشور با هدف حفاری عمیق ترین سوراخ در جهان برنامه ریزی دقیقی انجام دادند. پروژه حفاری آمریکایی ها «موهل» نامیده شد که بعد از پنج سال به دلیل کمبود بودجه متوقف شد. اما در سال ۱۹۷۰ روس ها با هدف دستیابی به اطلاعات پوسته زمین شروع به کندن این حفره کردند. با این که ۲۴ سال بعد از شروع این پروژه دانشمندان به نتایجی که می خواستند دست نیافتند اما موفق شدند سوراخی با عمق ۱۲ کیلومتر در زمین ایجاد کنند که در نوع خود رکوردی است شکست ناپذیر.
یکی از مزایای این حفاری عمیق، آزمایش نظریه های زمین شناسی بود. مهم ترین کشف دانشمندان در این پروژه، کشف وجود آب در پوسته زمین بوده است. به علاوه در هفت کیلومتر پایین تر از سطح زمین فسیل های میکروسکوپی از ۲۴ گونه تک سلولی منقرض شده یافت شد. دما در اعماق زمین حدود ۱۸۰ درجه سلسیوس بود یعنی ۸۰ درجه بیشتر از آن چه دانشمندان پیش بینی کرده بودند. بعد از گذشت ۲۴ سال از این حفاری طاقت فرسا، حفر چاه «کولا» در سال ۱۹۹۴ میلادی بعد از رسیدن به ۱۲۲۶۲ متر متوقف شد.

منبع: ساینس آلرت

ما و شما

راه ارتباطی با ما: پیامک ۲۰۰۰۹۹۹ و تلگرام ۰۹۳۵۴۳۹۴۵۷۶

* مطلب «تاثیر آب و هوا...» در ستون دی روزنامه کاملا به جا و درست بود. واقعا بعضی از ما نمی دانیم با خودمان چند چندیم!
*پنجم دی تولدمه ولی فکر نمی کنم شوهرم یادش باشه. خواهش می کنم شما پیامم رو چاپ کنید تا پنجم بهش نشون بدم. **آتش زر**
* آق کمال شب چلگیت مبارک، نمتستی یگ عکس خویش انداز بیگیری روی ماهته ببینم؟ یعنی خداو کیلی درسته پشتت کردی به مردم؟ **مجید شادلو**
آق کمال: همش تقصیر عکاسه، انگار با مو لجه!
* همسر مهربانم صدیقه جان، به خاطر از خود گذشتگی و مواظبت از همسر جانبازت، تشکر می کنم، دوستت دارم. **علی، مشهد**
*سپاس بابت سرگرمی «مارپیچ»، لطفا هر روز آن را در همشهری سلام چاپ کنید. **حائری**
* همسر عزیزم فاطمه جان! برای به دنیا آمدن دختر سوم مان اول از خدا، بعد از تو سپاس گزارم.
دوستدارت جواد
*آموزش شعبده بازی خیلی خوبه، تردستی های سخت تر رو هم یاد بدین.
آرمین و دوستان